

 UNIVERSITÀ DEGLI STUDI DI BRESCIA	Servizio di stampa Note operative per installazione client		Ver. 4.1 Del 23/09/2020
	Servizi agli Utenti e DTM	<i>Servizi ICT</i>	Pagina 1 di 12

Sommario

Introduzione.....	2
Recupero software	2
Ambiente Windows.....	2
Installazione del client uniflow.....	2
Verifica della configurazione stampante.....	4
Produzione documentale per SO windows	5
Ambiente MacOS 10.10 e successivi	7
Installazione di uniFLOW Mac client.....	7
Esecuzione automatica all'avvio.....	11
Produzione documentale per SO Mac.....	12

 UNIVERSITÀ DEGLI STUDI DI BRESCIA	Servizio di stampa Note operative per installazione client		Ver. 4.1 Del 23/09/2020
	Servizi agli Utenti e DTM	<i>Servizi ICT</i>	Pagina 2 di 12

Introduzione

Il presente documento contiene le note operative per l'installazione delle stampanti del servizio di stampa integrato di Ateneo.

I destinatari del presente documento sono il personale universitario e gli studenti che utilizzano postazioni Microsoft Windows e macOS.

Per usufruire del servizio è necessaria l'installazione di due componenti software:

- Il client uniFLOW necessario per autenticarsi al sistema.
- il driver di stampa universale "*uniFLOW Universal Driver*";

Recupero software

Il software per SO Windows e Mac è disponibile sul portale raggiungibile all'indirizzo **<http://print.unibs.it/>**

Il software client per Windows **richiede** Internet Explorer versione 5 o successive installato sul PC. Il browser deve essere configurato in modo da consentire l'apertura dei pop-up e il salvataggio dei cookies.

Il driver universale è presente nelle versioni PostScript.

Ambiente Windows

Tutte le operazioni di installazione devono essere eseguite con utenza di amministratore della postazione.

Installazione del client uniflow

Scaricare il client UniFlow in pacchetto exe autoinstallante dal link <http://print.unibs.it/followme-setup-1.1.exe>. il pacchetto è comprensivo del client UniFlow e del drive di stampa.

Eeguire il pacchetto e seguire le istruzioni. Terminata l'installazione è possibile verificare se lo stato del client è attivo controllando che il colore dell'icona sia VERDE.

 UNIVERSITÀ DEGLI STUDI DI BRESCIA	Servizio di stampa Note operative per installazione client		Ver. 4.1 Del 23/09/2020
	Servizi agli Utenti e DTM	<i>Servizi ICT</i>	Pagina 3 di 12



Cliccare con il pulsante destro sull'icona del client UniFlow e scegliere dal menu la voce "About..."

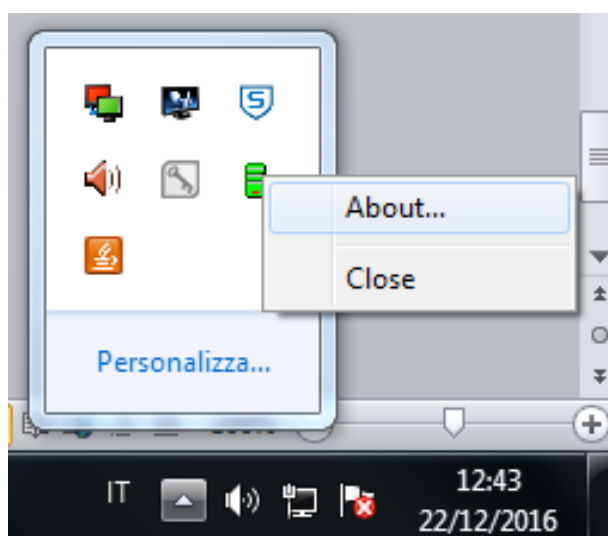

Verificare che lo username e l'indirizzo IP siano corretti

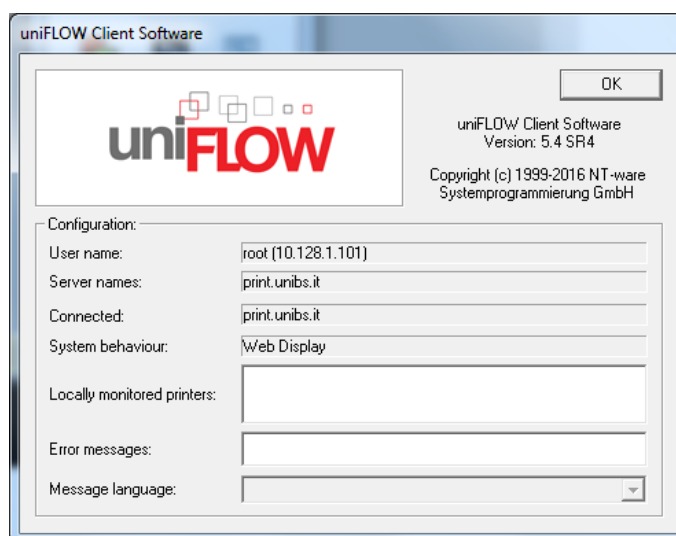

Riavviare il computer e verificare che il client si attivi automaticamente.

 UNIVERSITÀ DEGLI STUDI DI BRESCIA	Servizio di stampa Note operative per installazione client		Ver. 4.1 Del 23/09/2020
	Servizi agli Utenti e DTM	<i>Servizi ICT</i>	Pagina 4 di 12

Verifica della configurazione stampante

Selezionare la stampante appena creata con il pulsante destro del mouse e scegliere la voce "*proprietà della stampante*". Nella scheda delle proprietà scegliere il tab "*Avanzate*" verificare che il nome del drive sia "*uniFlow Universal Drive*".

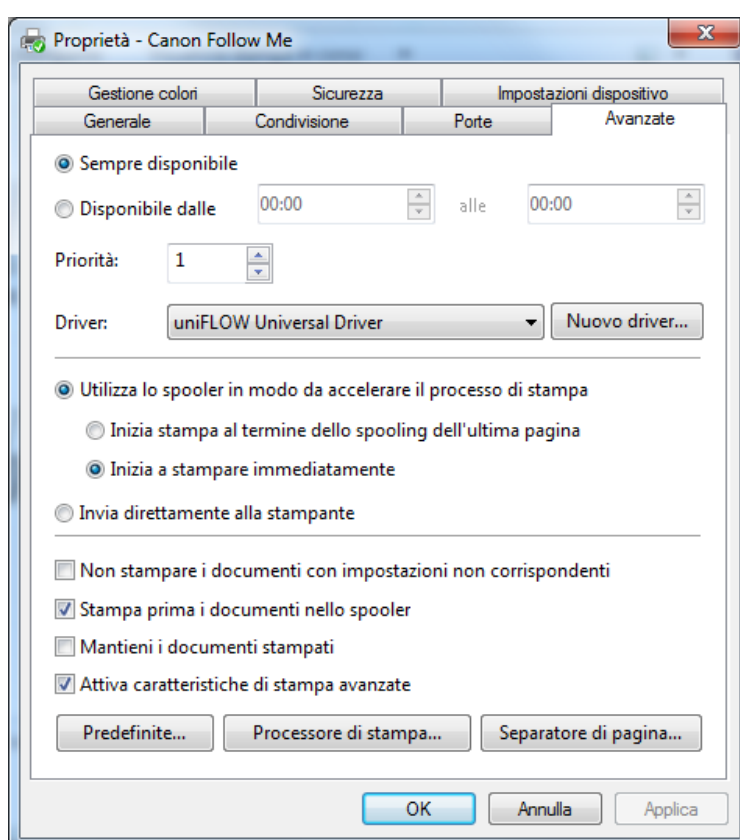

 UNIVERSITÀ DEGLI STUDI DI BRESCIA	Servizio di stampa Note operative per installazione client		Ver. 4.1 Del 23/09/2020
	Servizi agli Utenti e DTM	<i>Servizi ICT</i>	Pagina 5 di 12

Cliccare sul pulsante "*Processore di stampa...*". verificare che sia selezionato "*winprint*".

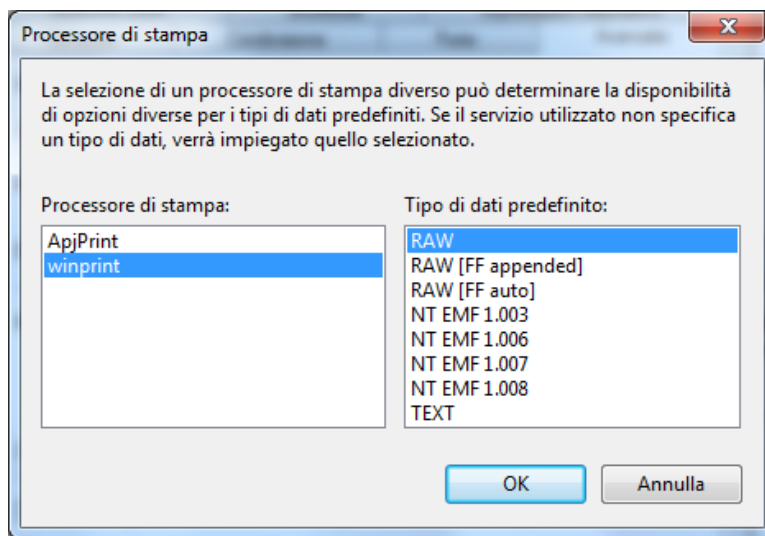

Produzione documentale per SO windows

Dall'applicazione in uso stampare il documento scegliendo la stampante installata.

Il client UniFlow proporrà un pop-up per l'inserimento delle credenziali personali, corrispondenti a quelle utilizzate per l'accesso al myportal di Ateneo.

 UNIVERSITÀ DEGLI STUDI DI BRESCIA	Servizio di stampa Note operative per installazione client		Ver. 4.1 Del 23/09/2020
	Servizi agli Utenti e DTM	<i>Servizi ICT</i>	Pagina 6 di 12

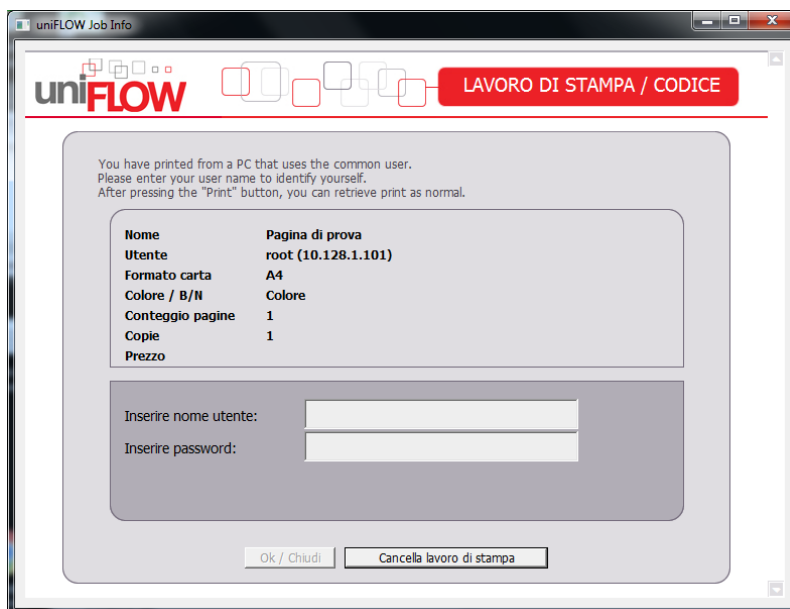

Le credenziali vengono mantenute per l'intera sessione di lavoro, al riavvio del computer sarà necessario reinserirle nuovamente. Per il corretto funzionamento del client è necessario che il browser internet explorer consenta l'esecuzione dei pop-up e la l'abilitazione dei cookies.

Per rilasciare il documento dalla multifunzione di tipo 1 fare riferimento al paragrafo "*Produzione documentale*" del documento "*Policy per la gestione del servizio di stampa*".

 UNIVERSITÀ DEGLI STUDI DI BRESCIA	Servizio di stampa Note operative per installazione client		Ver. 4.1 Del 23/09/2020
	Servizi agli Utenti e DTM	<i>Servizi ICT</i>	Pagina 7 di 12

Ambiente MacOS 10.10 e successivi

Installazione di uniFLOW Mac client

Il Software client per Mac è presente nella sezione "Risorse" della pagina <http://print.unibs.it/pwclient>, come indicato dalla freccia rossa qui sotto:

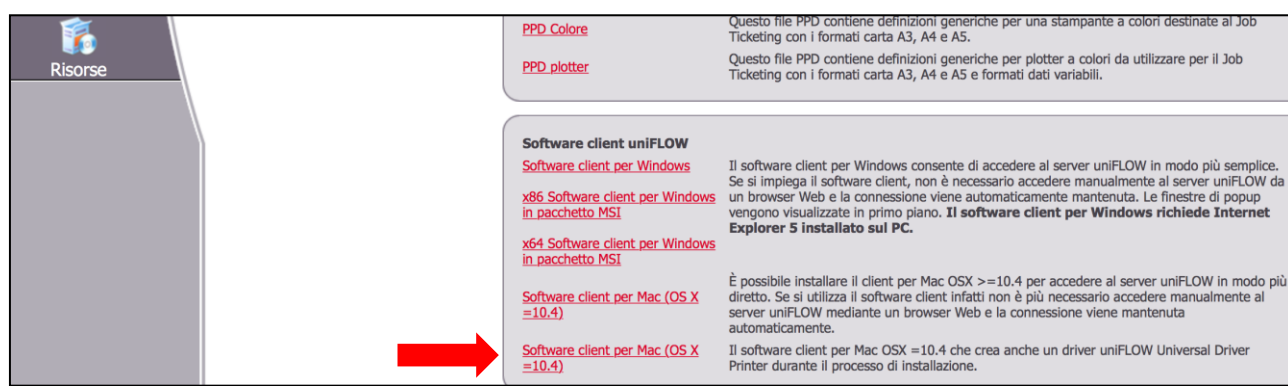

Una volta estratto il pacchetto `InstallUniFLOWMacClientWithUDPrint.dmg` forzare manualmente l'esecuzione da "Preferenze di sistema - Sicurezza e Privacy - Generali" dove verrà data la possibilità di considerare attendibile il pacchetto.

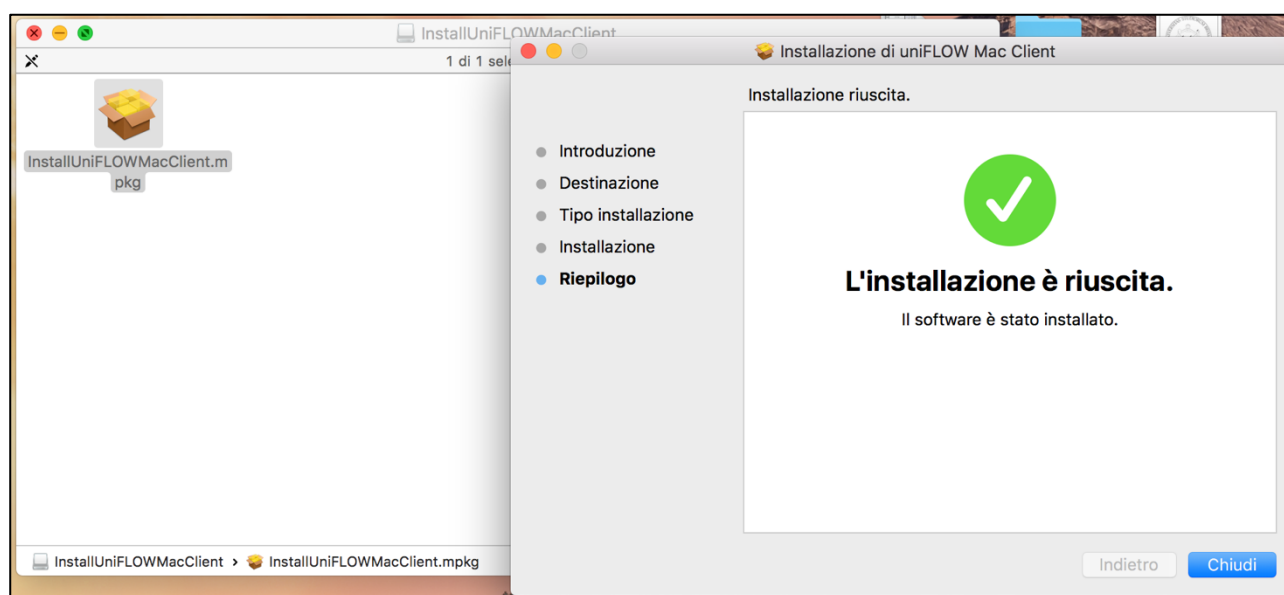

 UNIVERSITÀ DEGLI STUDI DI BRESCIA	Servizio di stampa Note operative per installazione client		Ver. 4.1 Del 23/09/2020
	Servizi agli Utenti e DTM	<i>Servizi ICT</i>	Pagina 8 di 12

Quando richiesto, digitare l'indirizzo del server:

print.unibs.it

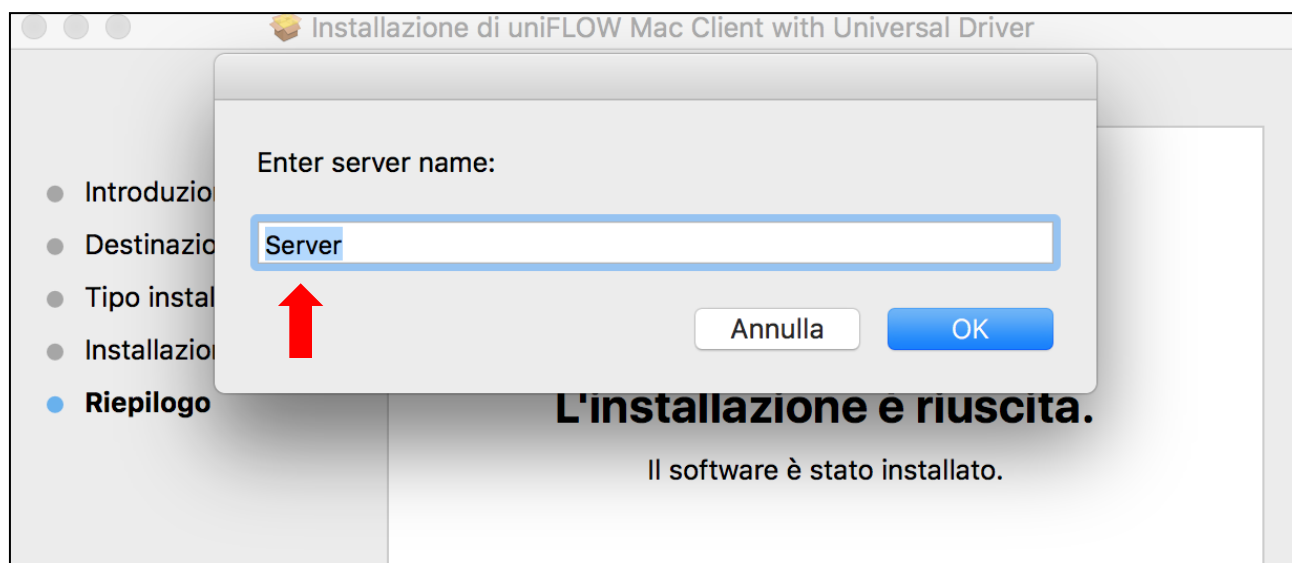

Successivamente inserire il nome della coda di stampa remota:

FollowMe_Client_Mac

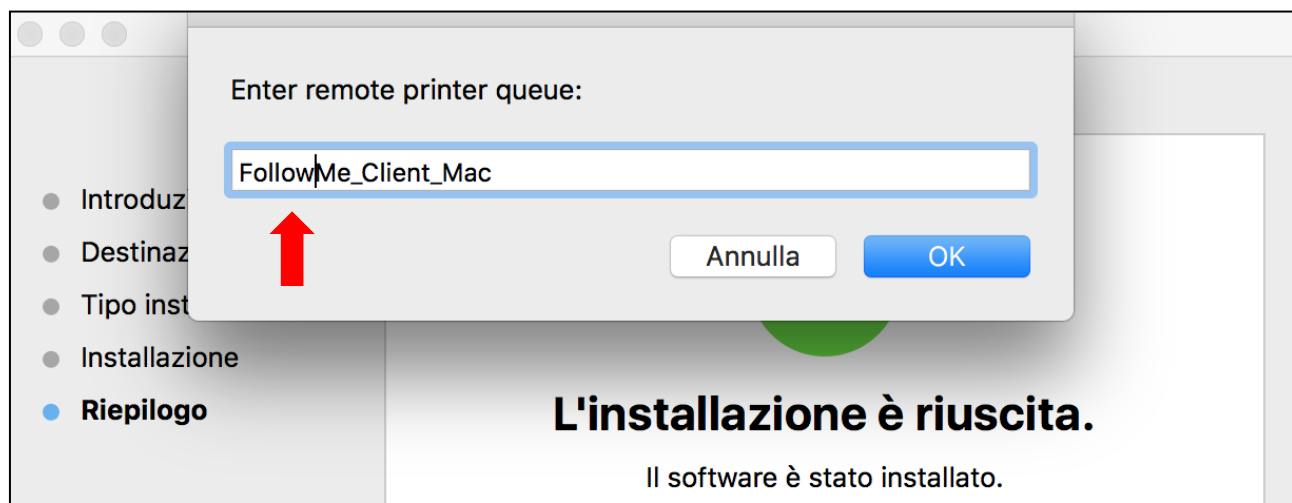

 UNIVERSITÀ DEGLI STUDI DI BRESCIA	Servizio di stampa Note operative per installazione client		Ver. 4.1 Del 23/09/2020
	Servizi agli Utenti e DTM	<i>Servizi ICT</i>	Pagina 9 di 12

Ed il nome della coda di stampa locale:

FollowMe_Client_Mac

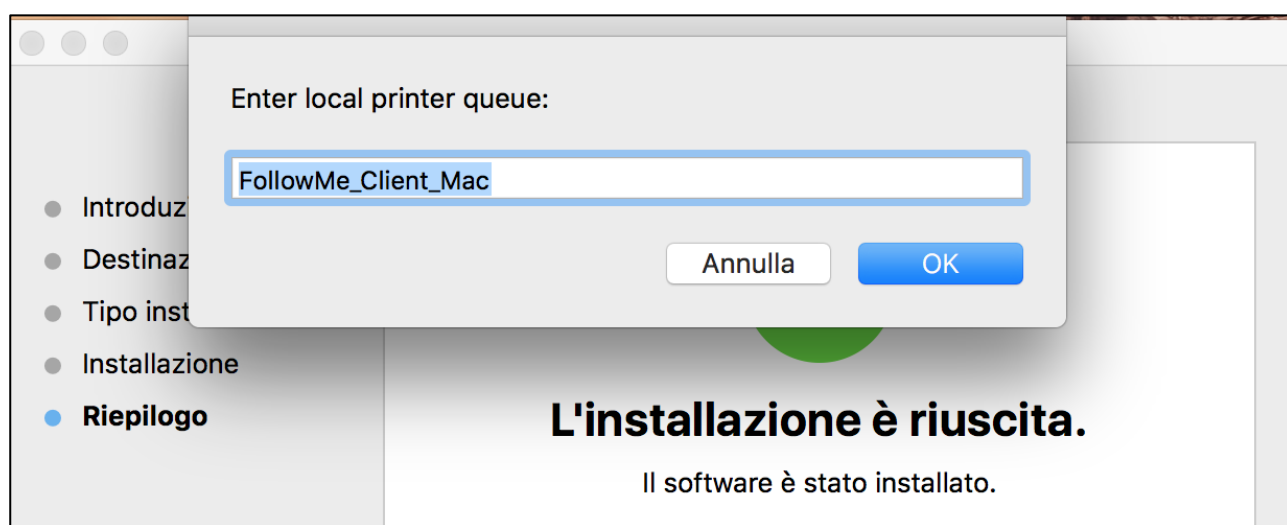

Se l'applicazione uniFLOW Mac client non dovesse partire in automatico eseguirla manualmente da Applicazioni, come mostrato in figura:

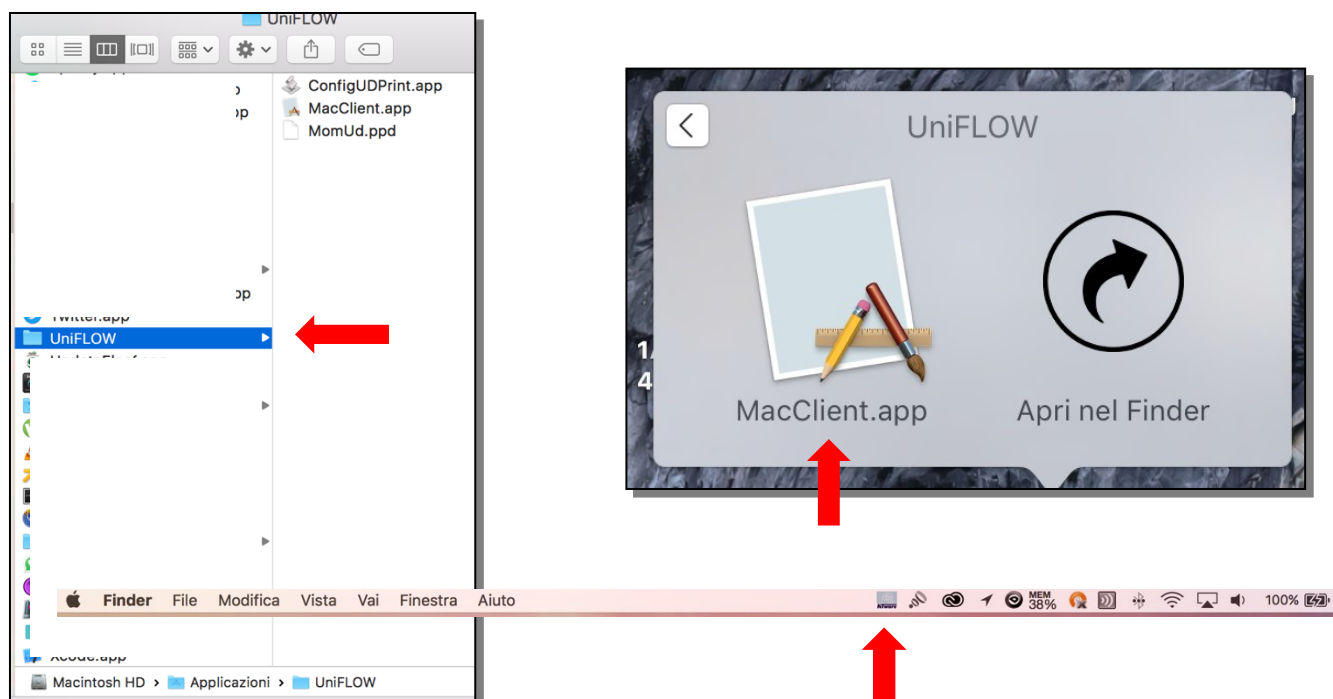

 UNIVERSITÀ DEGLI STUDI DI BRESCIA	Servizio di stampa Note operative per installazione client		Ver. 4.1 Del 23/09/2020
	Servizi agli Utenti e DTM	<i>Servizi ICT</i>	Pagina 10 di 12

Una volta eseguita l'applicazione comparirà sulla barra di stato l'icona *uniFLOW*



Cliccare sull'icona *uniFLOW* , aprire il pannello Preferenze e spuntare "Popup for every job" come indicato in figura:

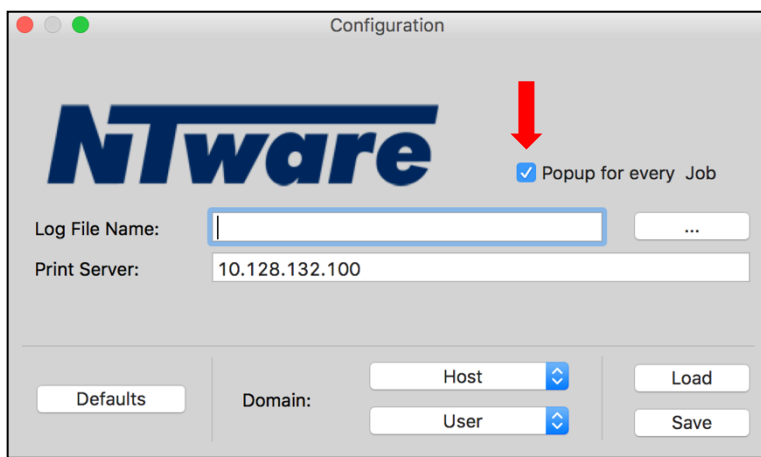
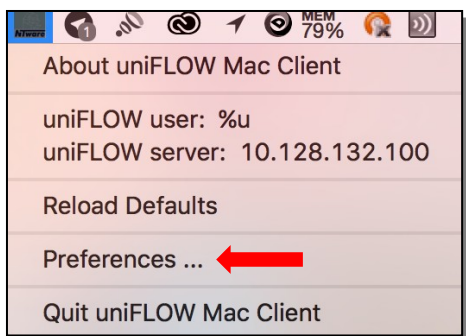

Una volta eseguita l'operazione cliccare su *Save* e chiudere il pannello.



UNIVERSITÀ
DEGLI STUDI
DI BRESCIA

Servizio di stampa Note operative per installazione client

Ver. 4.1
Del 23/09/2020

Servizi agli Utenti e DTM

Servizi ICT

Pagina 11 di 12

Esecuzione automatica all'avvio

Per rendere l'esecuzione del client automatica ad ogni riavvio aprire il pannello Preferenze di sistema – utenti e gruppi:

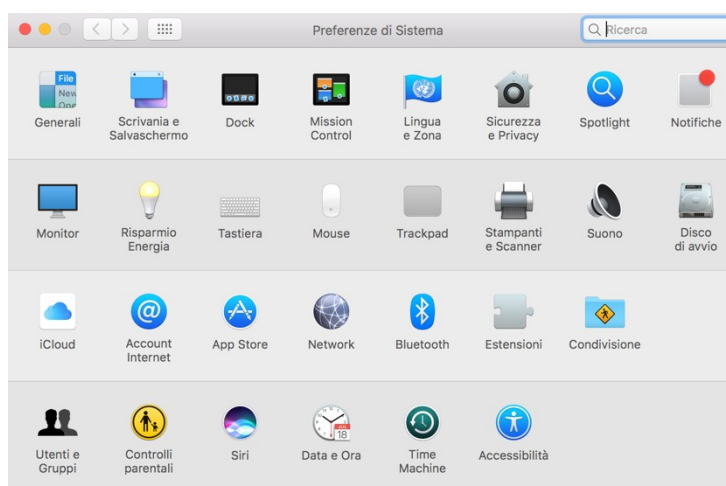

Quindi cliccare il menù "Elementi login" ed aggiungere con "+" il file *MacClient.app* dalla cartella Applicazioni-UniFLOW

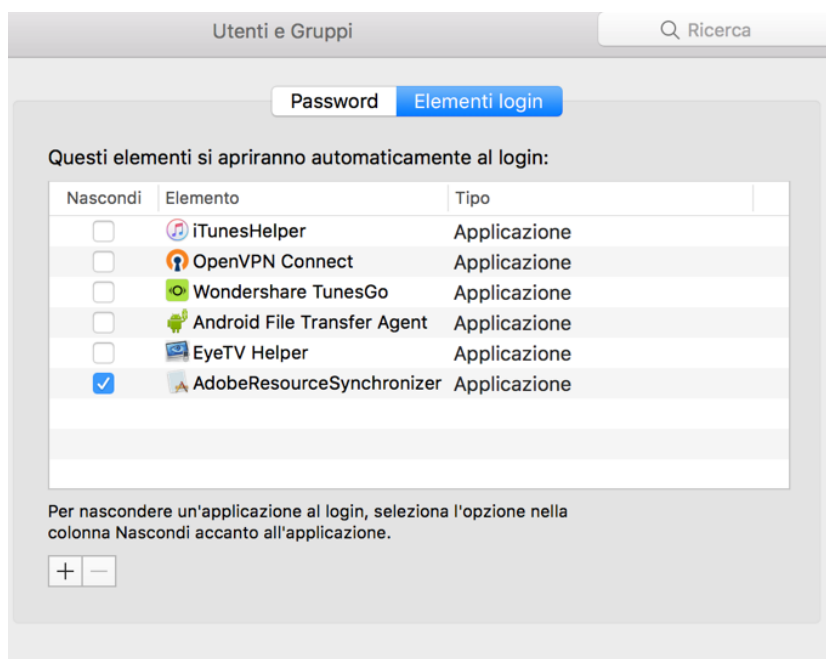



UNIVERSITÀ
DEGLI STUDI
DI BRESCIA

Servizio di stampa Note operative per installazione client

Ver. **4.1**
Del 23/09/2020

Servizi agli Utenti e DTM

Servizi ICT

Pagina 12 di 12

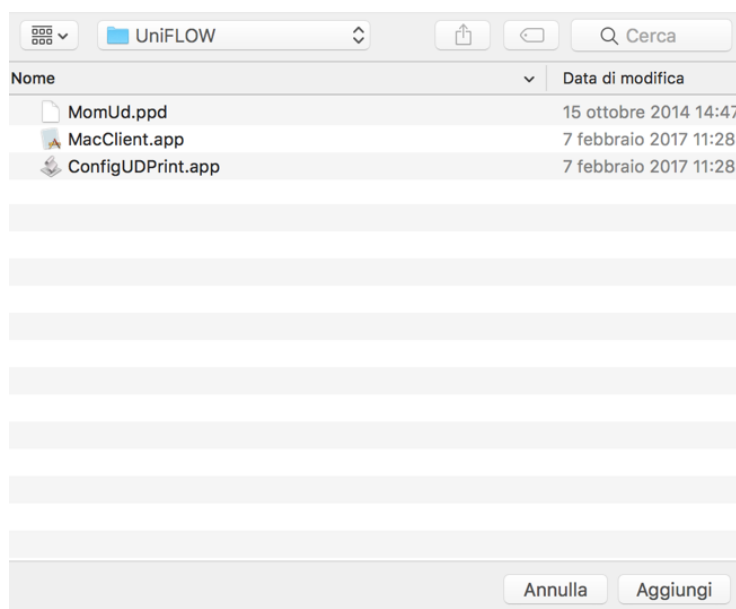

Produzione documentale per SO Mac

Per identificare l'utente ed avviare la stampa dei documenti selezionati vi verrà richiesto l'inserimento delle credenziali di Ateneo. Inserirle rispettivamente nei campi Nome utente e Password.

